www.cizgiliforum.com

Her Hafta Cumartesi Günleri Çıkar
Sayı: 88 1 Ocak 1966 50 Kuruş

ZIPZIP

7 den 77 ye kadar her gencin mecmuası

Çizgili Forum
MISTERCAKI
MELiH41

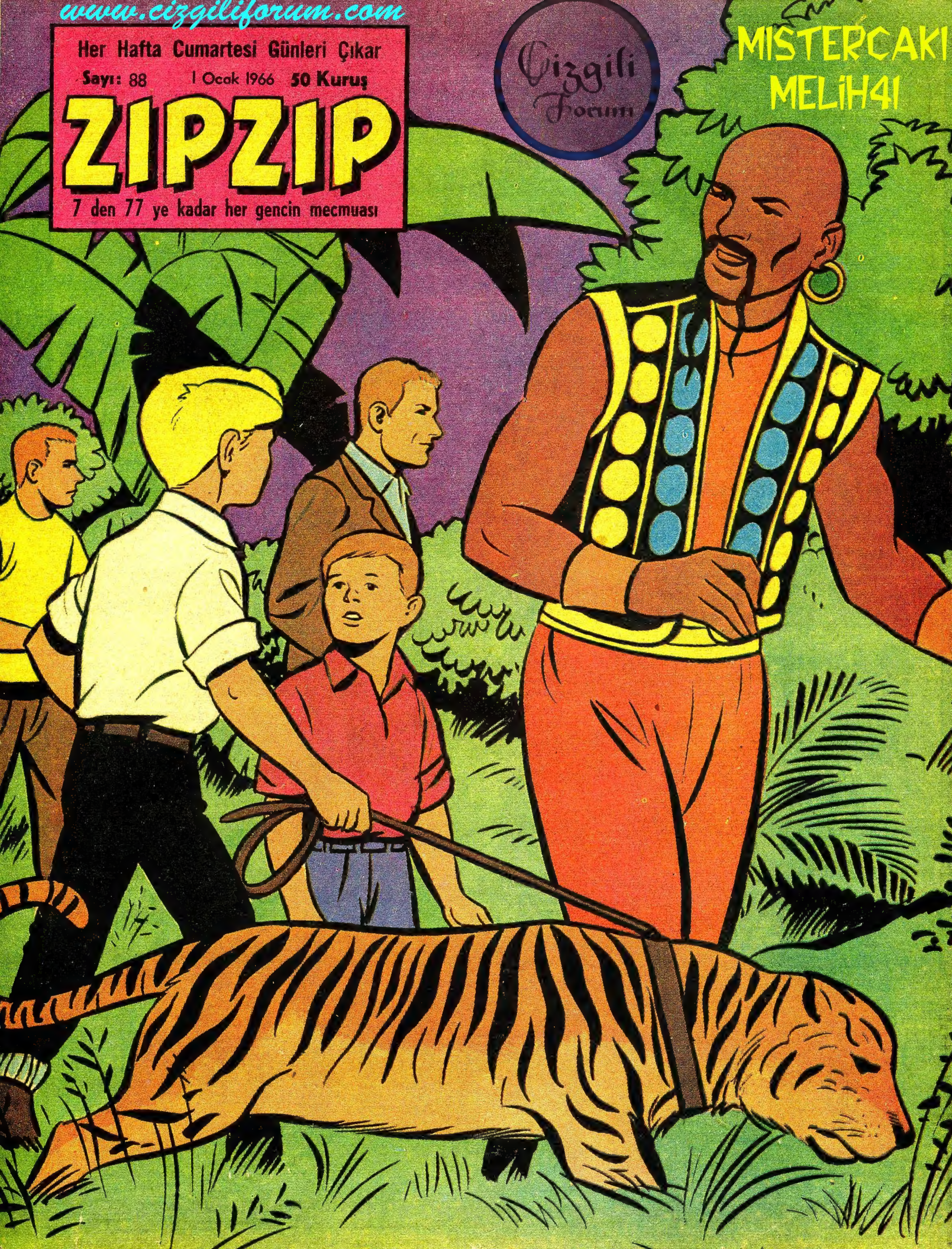

CANAVARIN GÖLGESİ

Rik, yeni serüvenine çok meraklı bir olayla başlıyor. Ellerine kelepçe neden vurulmuştu ?...

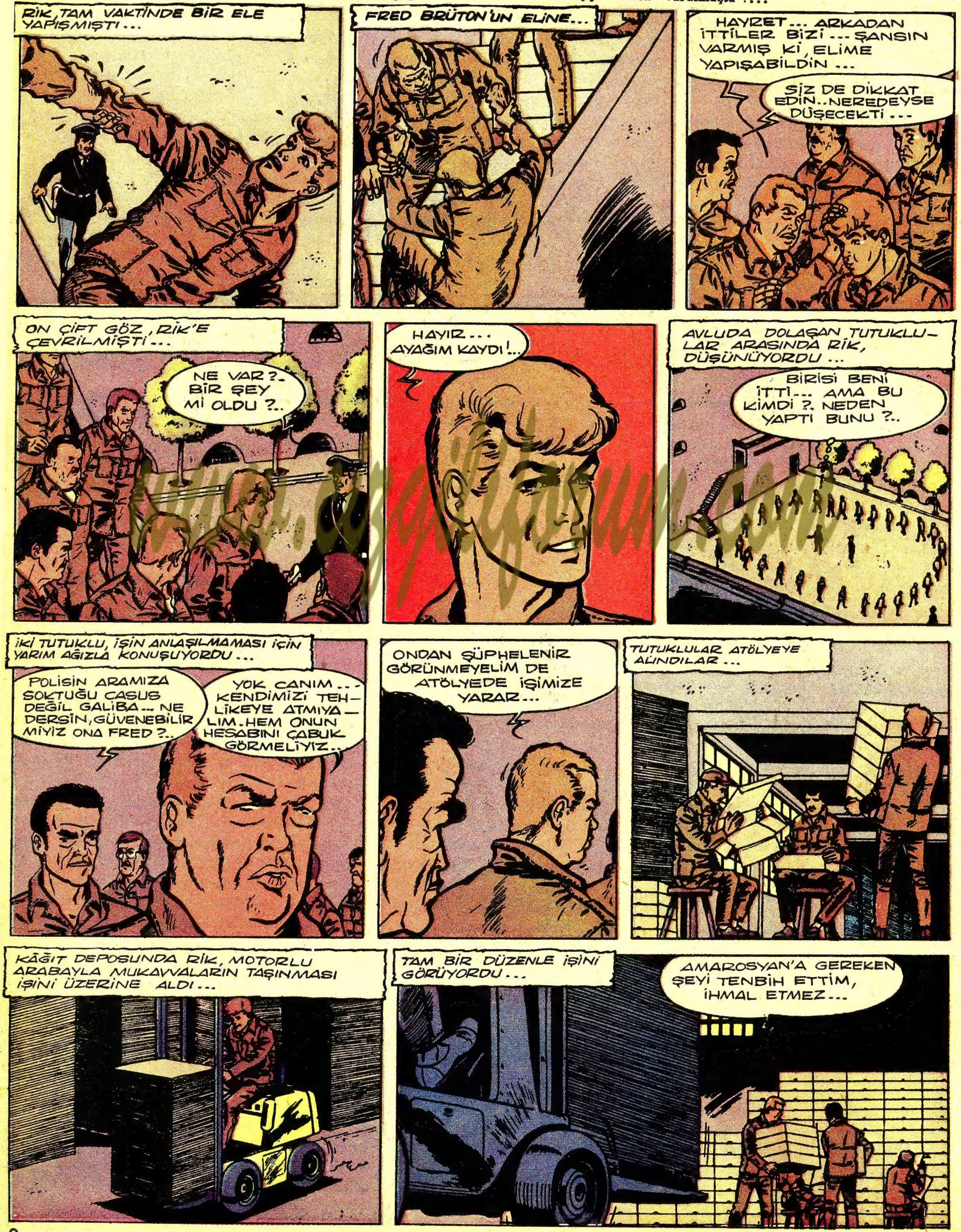

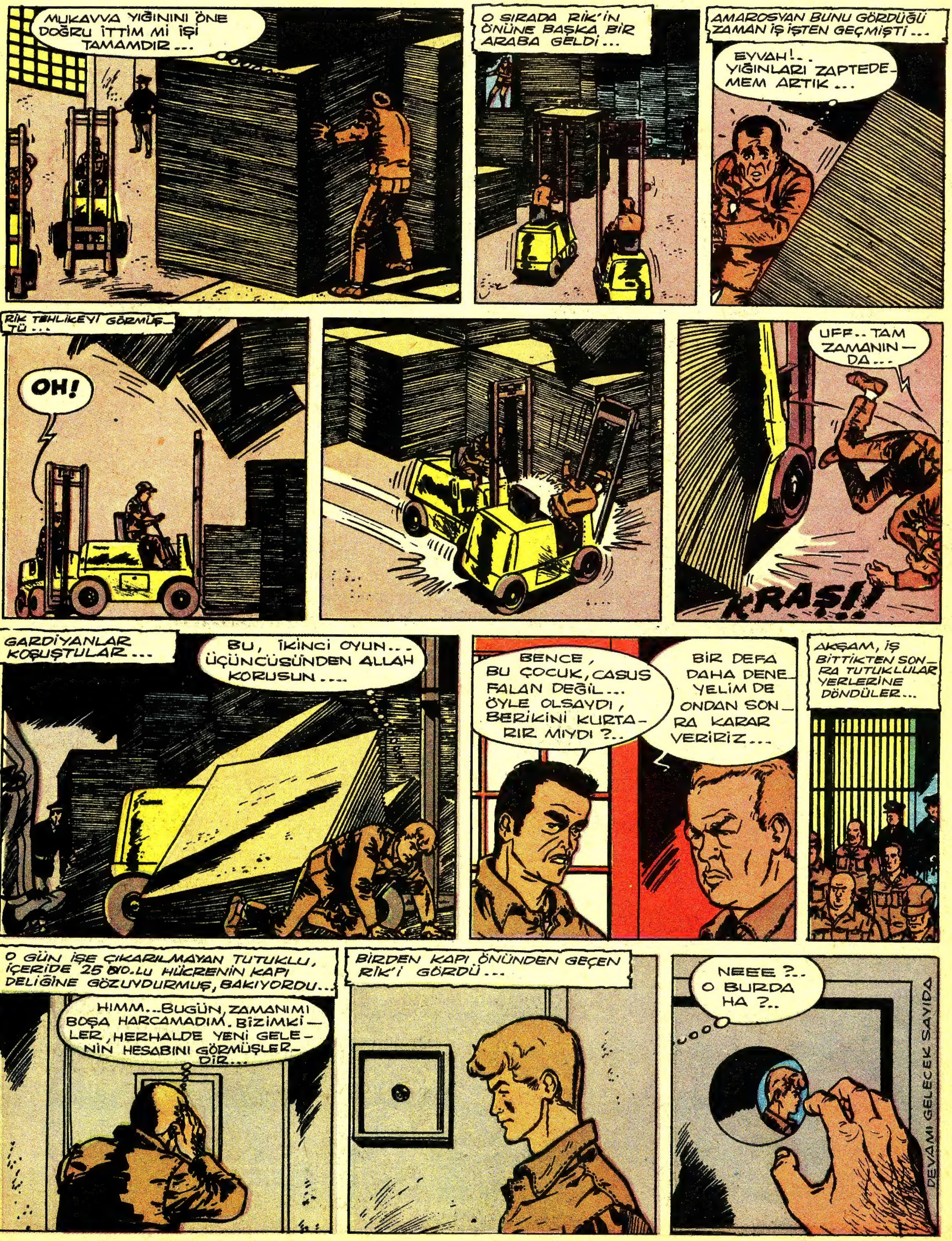

MUKAVVA YIĞININI ÖNE DOĞRU İTTİM Mİ İŞİ TAMAMDIR...
O SIRADA RİK'İN ÖNÜNE BAŞKA BİR ARABA GELDİ...
AMAROSYAN BUNU GÖRDÜĞÜ ZAMAN İŞ İŞTEN GEÇMİŞTİ...
EYVAH!.. YIĞINLARI ZAPTEDEMEM ARTIK...
RİK TEHLİKEYİ GÖRMÜŞTÜ...
OH!
UFF.. TAM ZAMANINDA...
KRAŞ!!
GARDİYANLAR KOŞUŞTULAR...
BU, İKİNCİ OYUN... ÜÇÜNCÜSÜNDEN ALLAH KORUSUN...
BENCE, BU ÇOCUK, CASUS FALAN DEĞİL... ÖYLE OLSAYDI, BERİKİNİ KURTARIR MIYDI?..
BİR DEFA DAHA DENEYELİM DE ONDAN SONRA KARAR VERİRİZ...
AKŞAM, İŞ BİTTİKTEN SONRA TUTUKLULAR YERLERİNE DÖNDÜLER...
O GÜN İŞE ÇIKARILMAYAN TUTUKLU, İÇERİDE 25 NO.LU HÜCRENİN KAPI DELİĞİNE GÖZ UYDURMUŞ, BAKIYORDU...
HIMM... BUGÜN, ZAMANIMI BOŞA HARCAMADIM. BİZİMKİLER, HERHALDE YENİ GELENİN HESABINI GÖRMÜŞLERDİR...
BİRDEN KAPI ÖNÜNDEN GEÇEN RİK'İ GÖRDÜ...
NEEE?.. O BURDA HA?..
DEVAMI GELECEK SAYIDA

GECE SEFERİ

Taşıma İşleri Şirketi kurmuş olan Con'un amcası, kahramanımız Yarışçı Con'a önemli bir iş vermiştir.

www.cizgiliforum.com

BEŞ NASİHAT

Adem babamız ile Havva anamız yeryüzüne yerleştikten sonra birçok çocukları olmuştu. Bir defa doğan erkek, öteki batında doğan kız çocuklarıyla evlendiriliyor ve böylelikle onlardan doğan çocuklarla dünyada insanların sayıları artıyordu.

Uzun yıllar bu böylece devam etti. Sonunda Havva anamız artık doğuramıyacak kadar ihtiyarladı. Adem de günlerinin sayılı olduğunu hissediyordu.

Bir gün Adem en sevdiği oğullarından Şeyt'e haber göndererek onu çağırttı ve söyliyecekleri olduğunu bildirdi.

Şeyt, ormanda avlanırken babasının kendisini çağırdığını haber verdiler. Koşup geldi ve dizüstü çömelerek babasının önüne oturdu.

Adem, kendi eliyle ördüğü hasırdan döşeğinde yatıyordu.

Söze şöyle başladı:

-"Yaklaş bana... Ölmeden önce sana söyliyeceklerim var..."

Şeyt, can kulağıyla babasını dinliyordu.

Adem, takatsız ve bitkin sesiyle vasiyetine başladı:

-"Oğlum Şeyt" dedi. "Sana verilen herhangi bir yüksek mevkie sakın bel bağlama. Beni düşün. Bir zamanlar ben Cennet'te yaşardım. Orada melekler bile bana secde ederlerdi. Gel görki bir gün dünya yüzüne indirildim ve bildiğim hayatımı yaşadım.

İkinci nasihatim şu: Sakın kadına uyma. Tanrı'nın yasak ettiği buğdayı yemem için karım Havva beni teşvik etti. Eğer onun isteğine uymasaydım başıma hiçbir, belâ girmezdi.

Üçüncü nasihatimi de dinle: Herhangi bir işe başlamadan evvel onun sonucunu düşün. Ben düşünmediğim için Cennet'ten kovuldum.

Dördüncü nasihatim danışma konusundadır. Sakın yalnız başına hiçbir şeye karar verme. Ben buğday ağacının yemişinden yemezden evvel, gidip meleklere danışsaydım sonum, böyle olmazdı.

Beşinci nasihatim..."

Adem'in sesi burada birdenbire kesildi. Artık uzun, boğuk bir nefesten başka birşey duyulmuyordu.

İlk insan, bütün gayretlerine rağmen, oğluna beşinci nasihatini söyleyememişti. Çünkü artık gözleri kapanmıştı. Acaba Adem baba, oğluna ve kendinden sonra gelecek milyonlarca hattâ milyarlarca evlâdına son defa ne söylemek istemişti?..

Bazıları derler ki: Adem'in beşinci nasihatı şuydu:

"Kendi hakkına razı ol, kimsenin hakkına el sürme!"

Adem'in ölümünden sonra, oğlu Şeyt onun yerine insanların Reis'i oldu.

Şeyt babasından aldığı öğütleri unutmamıştı. O hiçbir zaman Şeytan'a uymadı. Halka daima doğru yolu göstermeğe çalıştı.

O her konuşmasında:

-"Ey ahali" derdi "Çalışkan olunuz... Yalan söylemekten, birbirinizi aldatmaktan sakınınız. Çalışınız. Zira Tanrı çalışanları sever, onları aç bırakmaz. Kimsenin malına göz koymayınız. Hırsızlık etmeyiniz. Zorla ele gelen şeyin sonu yoktur. Hepimiz sonunda Adem babamız gibi öleceğiz. Yalnız dünyada iyilerin adı unutulmaz."

Fakat Adem oğulları, söz dinlemez olmuştular. Şeyt bu sözlerini bir çoklarına dinletemiyordu. Nihayet insanlarla uğraşa uğraşa o da ihtiyarları ve birgün öldü, gitti.

Tanrı işte bu sebepledir ki zaman zaman insanlara doğru yolu göstersinler diye birçok Peygamber yollamıştır.

Bu Peygamberlerden dört tanesi de insanlara kitap vermişlerdir. Davut Peygamber Zebur'u, Musa Peygamber Tevrat'ı, İsa Peygamber İncil'i ve son olarak da müslümanların Peygamberi Hazreti Muhammet Kur'anı getirmişlerdir.

Kur'an Hazreti Muhammed'in son Peygamber olduğunu da bildirmiştir.

Hazreti Muhammet'ten önce gelmiş olan iki Peygamber Hazreti Musa ile Hazreti İsa'nın bıraktıkları kitaplara bakılacak olursa, bunlardan Adem'in oğluna verdiği beş nasihati bulmak mümkündür. Lâkin bu beş nasihat en gelişmiş ve en modern tarzda ifadesini Kur'anda bulmuştur. Bazı yazarlar Hazreti Muhammed'in bu iki kitaptan faydalandığını yazmışlardır... Oysa gerçek bu değildir. Çünkü müslümanlığın temeli ne yahudiliktedir, ne de hıristiyanlıkta... Zaten bu iki dinin bugün elde kalan kitapları kuşaklardan kuşakla-

İLK MÜSLÜMANLAR NAMAZ KILMAZ VE ORUÇ TUTMAZLARDI

Allah'tan Hazreti Muhammed'e Peygamberlik 610 senesinde gelmiştir. Bu emri başka emirler zaman zaman takip etmiş ve böylece Hazreti Muhammed seneler boyunca etrafındaki insanları müslümanlığa davet ile uğraşmıştır. Böylece aradan 6 yıl geçtiği halde henüz müslümanların sayıları 40 civarındaydı. Bu müslümanlar, o zamanlar beş vakit namaz kılmazlar ve oruç tutmazlardı. Namaz ve oruç müslümanlığın Hazreti Muhammed'e eriştiği ilk tarihten yani 610'dan tam 12 sene sonra emredilmiştir.

"Beşinci Nasihatim" Adem'in sesi burada birdenbire kesiliverdi. Boğuk nefesten başka birşey duyulmuyordu. İlk insan, bütün gayretlerine rağmen oğluna beşinci nasihatını bir türlü söyleyememişti ...

MÜSLÜMANLAR GELMİŞ GEÇMİŞ BÜTÜN PEYGAMBERLERE İNANIRLAR.

Müslümanlık dininin bu önemli özelliklerinden biri, gelmiş geçmiş bütün Peygamberlere inanılmasıdır. Gerçekten de ilk Peygamber Hazreti Âdem'den son Peygamber Hazreti Muhammed'e kadar birçok Peygamber dünya'ya insanları uyarmak için gelmişlerdir. Bunların tam sayısı bilinmemektedir. Kur'an'da Hazreti Muhammed'le birlikte 25 Peygamberin adı geçer. Müslümanlık bütün gelmiş geçmiş Peygamberlere inanılmasını emreden geniş görüşlü bir dindir. Halbuki başka dinler böyle değildir. Meselâ Museviler kendilerinden başka bir milletten Peygamber çıkacağına hiç inanmamışlardır.

Yalnız Hıristiyanlar'ın kitabı olan İncil'in birkaç yerinde Hazreti İsa'dan sonra daha büyük bir Peygamber'in geleceği yazılıdır. Nitekim İncil'in yazdığı doğru çıkmış ve son Peygamber olarak Hazreti Muhammed gelmiştir. Kur'an ise Hazreti Muhammed'in son Peygamber olduğunu açıkça kaydetmektedir...

ra geçerken ya kaybolmuş ya da aslına uymaz yeni şekillere bürünmüştür. Müslümanlığın temeli, Musa'dan da, İsa'dan da önce yaşamış olan Hazreti İbrahim'in, dininden alınmıştır. Adem'den tâ Hazreti, İbrahim'e kadar ulaşan bütün kutsal nasihatler İbrahim Peygamber'in dilinde en ileri şeklini zaten bulmuştur. Bunun böyle olduğunu anlamak için Hazreti Muhammed'in namaz kılarken ilk kıble olarak kendine Hazreti İbrahim'in mezarını seçmiş olmasına bakmak kâfidir.

GELECEK HAFTA:

NUH DEYİP PEYGAMBER DEMİYENLER.

SİYAH TILSIM

"Buda'nın Esrarı" romanının unutulmaz kahramanı Tedi, Hindistan'da geçen bu yeni macerasında da sizleri, heyecandan heyecana sürükleyecek eğlenceli anlar yaşatacaktır.

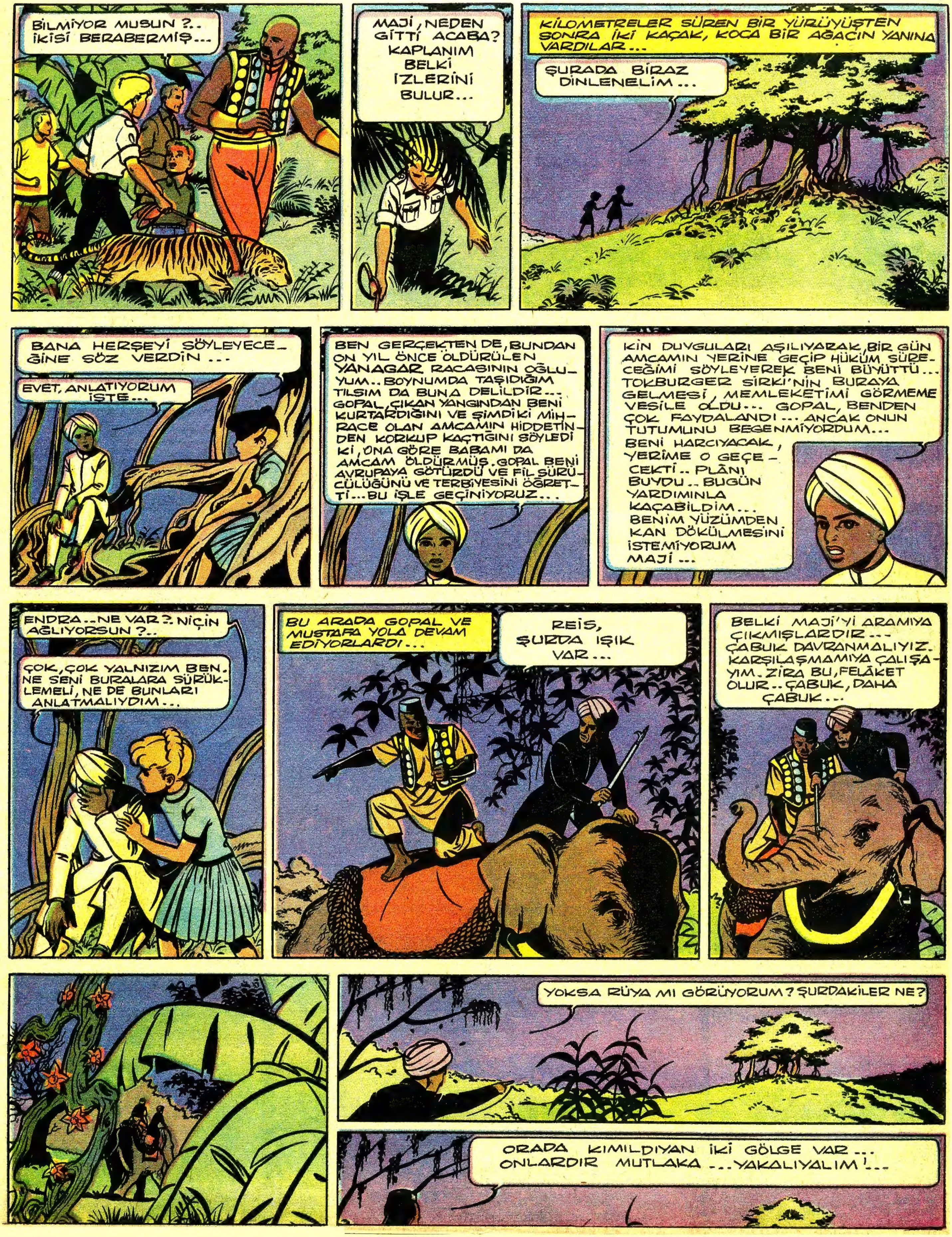
BİLMİYOR MUSUN ?.. İKİSİ BERABERMİŞ...
MAJİ, NEDEN GİTTİ ACABA? KAPLANIM BELKİ İZLERİNİ BULUR...
KİLOMETRELER SÜREN BİR YÜRÜYÜŞTEN SONRA İKİ KAÇAK, KOCA BİR AĞACIN YANINA VARDILAR...
ŞURADA BİRAZ DİNLENELİM...
BANA HERŞEYİ SÖYLEYECEĞİNE SÖZ VERDİN...
EVET, ANLATIYORUM İŞTE...
BEN GERÇEKTEN DE, BUNDAN ON YIL ÖNCE ÖLDÜRÜLEN YANAGAR RACASININ OĞLUYUM.. BOYNUMDA TAŞIDIĞIM TILSIM DA BUNA DELİLDİR... GOPAL, ÇIKAN YANGINDAN BENİ KURTARDIĞINI VE ŞİMDİKİ MİHRACE OLAN AMCAMIN HİDDETİNDEN KORKUP KAÇTIĞINI SÖYLEDİ Kİ, ONA GÖRE BABAMI DA AMCAM ÖLDÜRMÜŞ. GOPAL BENİ AVRUPAYA GÖTÜRDÜ VE FİL SÜRÜCÜLÜĞÜNÜ VE TERBİYESİNİ ÖĞRETTİ... BU İŞLE GEÇİNİYORUZ...
KİN DUYGULARI AŞILIYARAK, BİR GÜN AMCAMIN YERİNE GEÇİP HÜKÜM SÜRECEĞİMİ SÖYLEYEREK BENİ BÜYÜTTÜ... TOKBURGER SİRKİ'NİN BURAYA GELMESİ, MEMLEKETİMİ GÖRMEME VESİLE OLDU... GOPAL, BENDEN ÇOK FAYDALANDI... ANCAK ONUN TUTUMUNU BEĞENMİYORDUM...
BENİ HARCIYACAK, YERİME O GEÇECEKTİ.. PLÂNI BUYDU.. BUGÜN YARDIMINLA KAÇABİLDİM... BENİM YÜZÜMDEN KAN DÖKÜLMESİNİ İSTEMİYORUM MAJİ...
ENDRA.. NE VAR? NİÇİN AĞLIYORSUN?..
ÇOK, ÇOK YALNIZIM BEN. NE SENİ BURALARA SÜRÜKLEMELİ, NE DE BUNLARI ANLATMALIYDIM...
BU ARADA GOPAL VE MUSTAFA YOLA DEVAM EDİYORLARDI...
REİS, ŞURDA IŞIK VAR...
BELKİ MAJİ'Yİ ARAMIYA ÇIKMIŞLARDIR... ÇABUK DAVRANMALIYIZ. KARŞILAŞMAMIYA ÇALIŞAYIM. ZİRA BU, FELÂKET OLUR.. ÇABUK, DAHA ÇABUK...
YOKSA RÜYA MI GÖRÜYORUM? ŞURDAKİLER NE?
ORADA KIMILDIYAN İKİ GÖLGE VAR... ONLARDIR MUTLAKA...YAKALIYALIM!...

www.cizgiliforum.com

HAYVANLAR DÜNYASI
Afrika'da türlü çeşit yaban hayvanının filmini çektik, hiçbirinde yılanların resmini çekerken uğradığımız zorlukla karşılaşmadık. Çünkü yılanlar fotoğrafçının en korkunç düşmanıdır.
Başka hayvanların yaklaştığını sesinden, yürüyüşünden anlarsınız, yılan ise sessizce süzülüp gelir, arkanızdan boynunuza dolanır... Yapraklar arasına saklanmış, uzaktan aslanların filmini çekiyordum...
Bu sırada, ağaçtan aşağı uzun, iri bir yılan süzülmüş, ta yanı başıma kadar gelmiş... Ben hiç farkında değildim.
Bereket versin yılan benim üzerime değil, fotoğraf makinemin üzerine saldırdı. Geriye çekilerek kaçtım. O da ürkmüştü, kaçtı. Afrika'nın en zehirli yılanlarından "yeşim mamba" idi bu.
Yılanların çoğu ya karnını doyurmak için saldırır, ya da savunmak için. Yeşim mamba her önüne gelene keyfi için saldıran bir yılandır. Bir kere de o zehir dolu diliyle soktu mu kurtulmak ihtimali yoktur.
Afrika'nın en korkunç yılanlarından biri de "şişen engerek"tir. Saldırmadan önce şişer, kabarır. Yeşim mambadan kurtulduktan sonra bununla karşılaştık.
Arabayı hızla sürüp bu tehlikeyi de atlattık. Bu sefer karşımıza yılanların kralı çıktı: Karayılan. Bu yılan zehirli değildir, avını sarılıp boğarak öldürür.
Karayılanın boyu on metreye yakındır. Sırtlan gibi büyük hayvanları bile gövdesine dolanıp sıka sıka öldürebilir.
15-20 yıl kadar yaşar. Yılda altı kere deri değiştirir. Vaktinin çoğunu uyuyarak geçirir. Karnı aç değilse hiç bir hayvana, insana saldırmaz. Acıkınca da...
...Yırtıcı bir hayvan olan sırtlana bile saldırmaktan kaçınmaz. Bunun üzerine yaman bir savaş başlar.
Karayılan kuyruğunu bir dala dolayıp avının üzerine öyle saldırısa onu yener, çünkü bir noktaya dayanıp kuvvet almaktadır. Bunu yapamazsa dolandıkça çözülür, en sonunda sırtlan gibi yırtıcı, bir hayvana kendisi yem olur.

GÖK AKROBATLARI

Ünlü Havacı Dan Kuper, yeni bir görev almıştır. Onu çekemiyenler, disiplin ve insanlık dışı oyunlarıyla Dan'ı korkutup kaçırmayı plânlamışlardır.

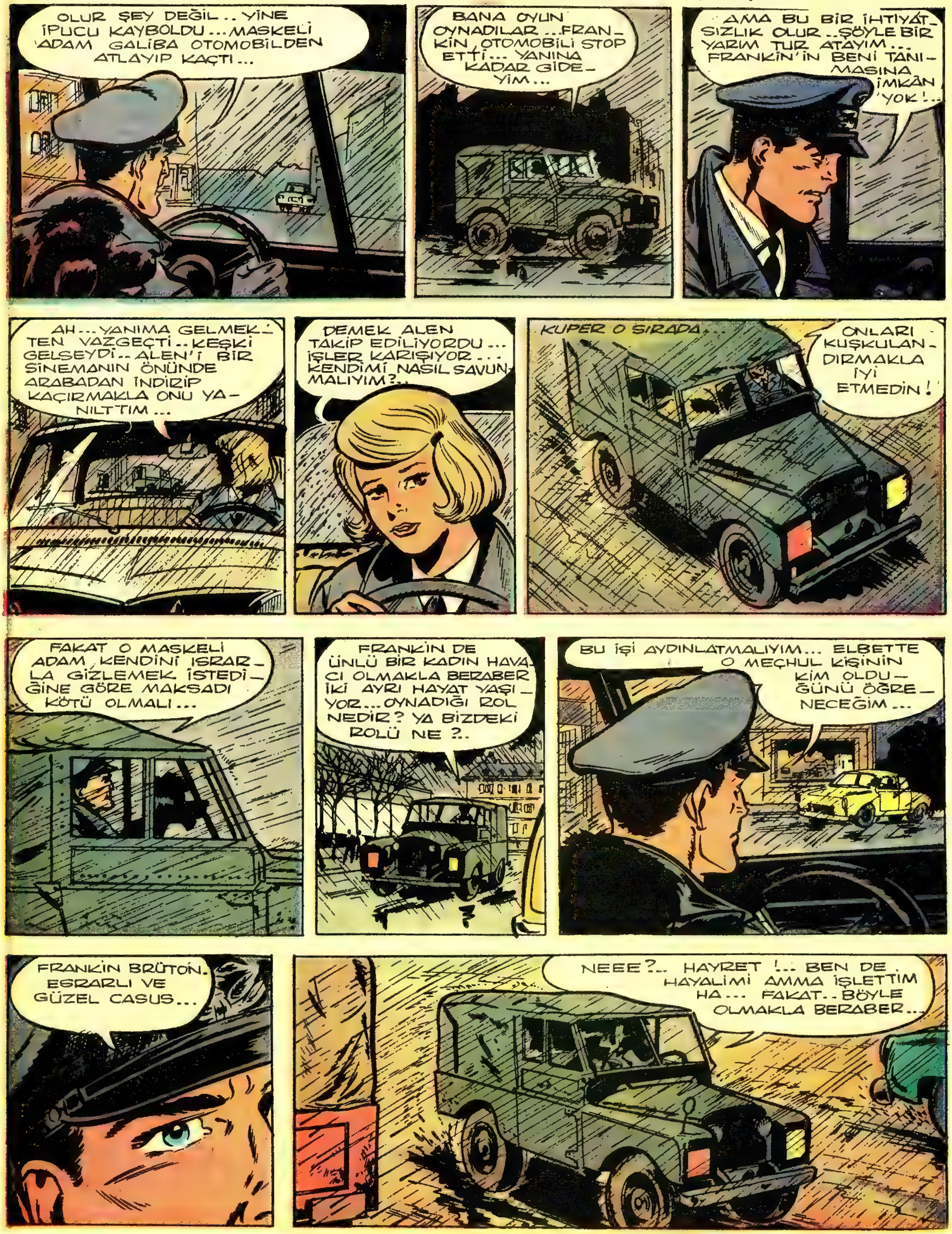

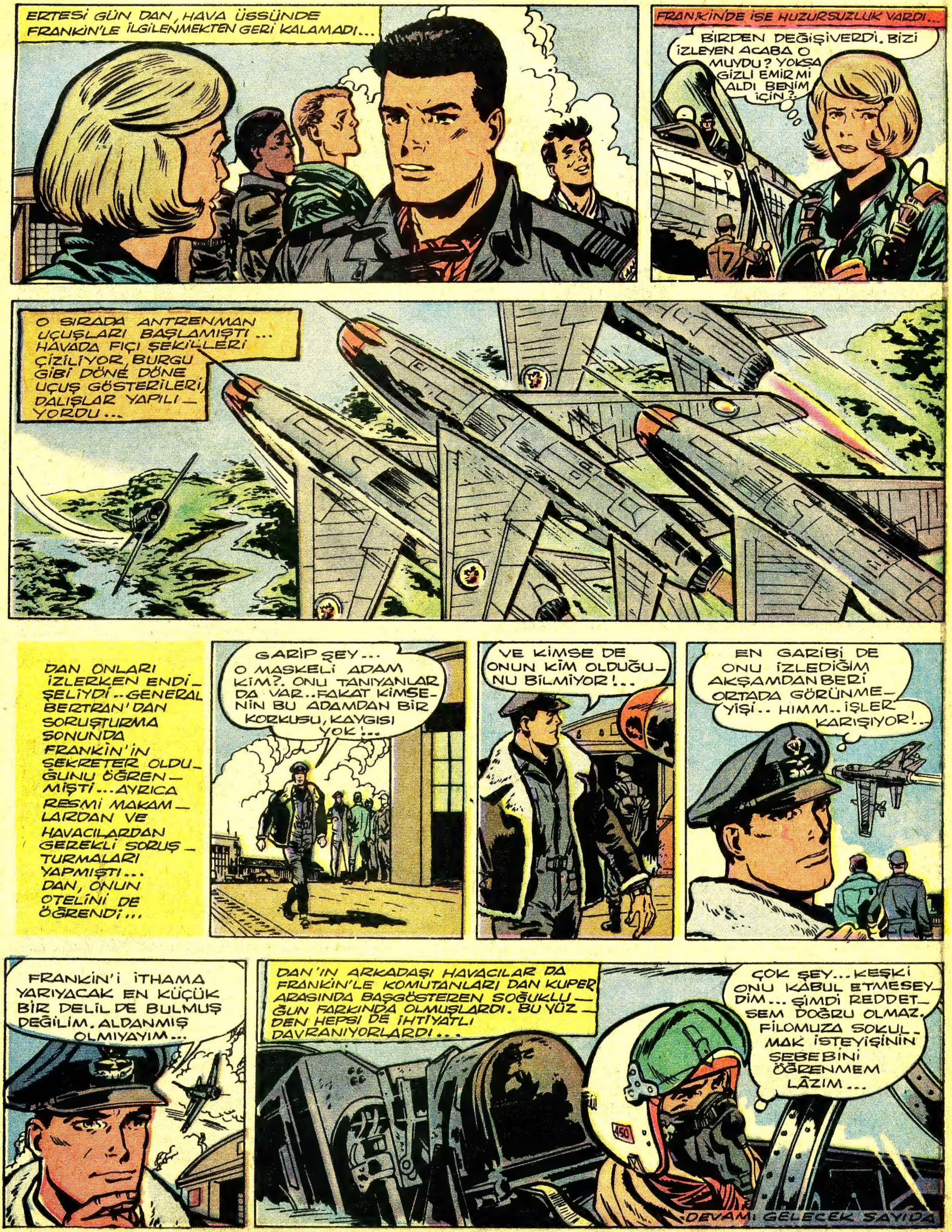
ERTESİ GÜN DAN, HAVA ÜSSÜNDE FRANKİN'LE İLGİLENMEKTEN GERİ KALAMADI...
FRANKİN'DE İSE HUZURSUZLUK VARDI...
BİRDEN DEĞİŞİVERDİ. BİZİ İZLEYEN ACABA O MUYDU? YOKSA GİZLİ EMİR Mİ ALDI BENİM İÇİN?
O SIRADA ANTRENMAN UÇUŞLARI BAŞLAMIŞTI... HAVADA FIÇI ŞEKİLLERİ ÇİZİLİYOR, BURGU GİBİ DÖNE DÖNE UÇUŞ GÖSTERİLERİ, DALIŞLAR YAPILIYORDU...
DAN ONLARI İZLERKEN ENDİŞELİYDİ... GENERAL BERTRAN'DAN SORUŞTURMA SONUNDA FRANKİN'İN ŞEKRETER OLDUĞUNU ÖĞRENMİŞTİ... AYRICA RESMİ MAKAMLARDAN VE HAVACILARDAN GEREKLİ SORUŞTURMALARI YAPMIŞTI... DAN, ONUN OTELİNİ DE ÖĞRENDİ...
GARİP ŞEY... O MASKELİ ADAM KİM?. ONU TANIYANLAR DA VAR.. FAKAT KİMSENİN BU ADAMDAN BİR KORKUSU, KAYGISI YOK!..
VE KİMSE DE ONUN KİM OLDUĞUNU BİLMİYOR!..
EN GARİBİ DE ONU İZLEDİĞİM AKŞAMDAN BERİ ORTADA GÖRÜNMEYİŞİ.. HIMM.. İŞLER KARIŞIYOR!..
FRANKİN'İ İTHAMA YARIYACAK EN KÜÇÜK BİR DELİL DE BULMUŞ DEĞİLİM. ALDANMIŞ OLMIYAYIM...
DAN'IN ARKADAŞI HAVACILAR DA FRANKİN'LE KOMUTANLARI DAN KUPER ARASINDA BAŞGÖSTEREN SOĞUKLUĞUN FARKINDA OLMUŞLARDI. BU YÜZDEN HEPSİ DE İHTİYATLI DAVRANIYORLARDI...
ÇOK ŞEY... KEŞKİ ONU KABUL ETMESEYDİM... ŞİMDİ REDDETSEM DOĞRU OLMAZ. FİLOMUZA SOKULMAK İSTEYİŞİNİN SEBEBİNİ ÖĞRENMEM LAZIM...
DEVAMI GELECEK SAYIDA

Hikâye

HİÇ KİMSE YALNIZ DEĞİLDİR

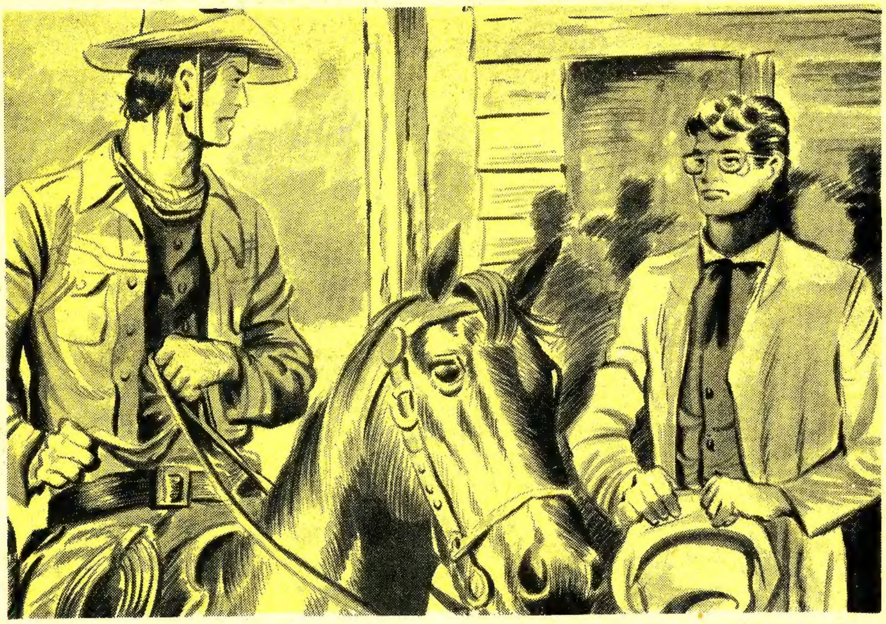

Hiç kimseden korkusu olmayan haydut, atını öğretmenin durduğu yerden biraz beride durdurdu: "Bana bak, yarından tezi yok pılını pırtını toplayıp buradan gideceksin. Anlaşıldı mı" dedi.

Çarls Heymsat fakir ve ücra bir kasabaya öğretmen olarak gelmişti. O zamanlar Amerika henüz o kadar gelişmiş bir ülke değildi. Bilhassa küçük kasabalarda, köylerde her gün birçok olaylar oluyor, etrafı haydutlar haraca kesiyorlardı. Bunların arasında bir tanesi vardı ki, herkesi çok korkutmuştu. Marifetlerini anlata anlata bitiremiyorlardı. Cerri Heysın ismindeki bu haydudu yakalayana mükâfat bile vaad edilmişti.

Ama Çarls Heymsat ne pahasına olursa olsun onun da hakkından gelmeğe kararlıydı. Bir pazar günü Çarls Heymsat okulun önünde, çocukların anne ve babaları ile görüştüğü sırada birden herkesin hareketsiz kaldığını gördü. Başını çevirdi. O zaman tozu dumana katarak genç bir atlının dört nala okula doğru geldiğini gördü. Hiç kimseden korkusu olmayan azılı haydut, atını öğretmenin durduğu yerden hemen hemen iki metre beride durdurdu:

-"Bana bak." diye bağırdı. "Yarından tezi yok pılını pırtını toplayıp buradan gideceksin... Anlaşıldı mı?.. Burada senin sözün değil, benim sözüm geçer. Yarın gelip de seni hâlâ burada görürsem kafana kurşunu yersin... Anlaşıldı mı?.." Haydut Cerri Heysın bir an daha durdu sonra köylülere:

-"Haydi evinize." diye bağırdı...

Köylüler isteksiz bir tavırla dağılmaya başladılar. Cerri Heysın da atının başını yana doğru çevirerek bir dönüş yaptı, sonra yine geldiği gibi tozu dumana katarak gözden kayboldu. O gece Çarls Heymsat'ın gözüne uyku girmedi. Köye isteyerek gelmişti. Şimdi burasını terk ederse hayatının sonuna kadar bu korkaklığından, ötürü kendisini affetmiyecekti. Sonra köylülerin kendisine olan güvenini de kaybedecekti.

Bunun üzerine kararını verdi. Gidip, Cerri Heysın'ı evinde ziyaret edecekti. Onunla konuşmağa, ona söz dinletmeğe çalışacaktı. Kimse o gecenin sabahında genç öğretmenin nereye gittiğini bilmiyordu...

Cerri Heysın, evinin kapısında tüfeğini temizlerken karşısında Çarls'ı görünce o kadar şaşırdı ki, bir an için hiç bir şey söyliyemedi. Sonra:

-"Burada ne işin var?" diye sordu.

-"Bir bardak su içmeğe geldim."

Cerri Heysın daha çok şaşırdı. Fakat bunu belli etmemeğe çalışarak:

-"Bir bardak suyu kimseden esirgemeyiz..." dedi.

Beraberce içeri girdiler. Çarls Heymsat tereddütle Cerri Heysın'ın uzattığı bardaktan su içerken,

-"Ben buraya senden af dilemeğe geldim" dedi.

-"Benden af dilemeğe mi?"

-"Evet, korkaklık gösterdiğim için af dilemeğe. Senin okulumuzdan ve benden memnun olmadığın belliydi. Hiç olmazsa, sebebini sormalıydım.

-"Senin bir suçun yok ki. Ben asıl senin o lâf anlattığın guruba kızıyorum.

-"Ama niçin?"

-"Niçin mi?.. Sen insanların içini ne bilirsin? Ben de sizin gibi insanım. Benim de bir evim bir annem, bir babam vardı. Babamı vurdular. Annem çiçek hastalığına yakalandı. Ona ilâç aradım, doktor aradım, köylülerden yardım istedim, bir tanesi olsun yardım etti mi zannediyorsun? Bize en küçük bir yardım yapmadılar. Üstelik annem öldüğü vakit evimizi yaktılar... Onlardan bunun öcünü almağa karar verdim...

Derin bir sessizlik oldu. Sonra Çarlı, genç adamın yanına yaklaşarak gözlerinin içine baktı:

-"Annen esmer miydi?" diye sordu.

Ceri Heysın sinirlendi:

-"Seni ilgilendirmez." dedi.

Sonra Çarls Heymsat'ın yumuşak bir tavırla hâlâ cevap beklediği bu soruyu kötü bir düşüncenin tesiri ile sormadığını anlayarak cevap verdi:

-"Sarışındı annem... Hem de ne güzel saçları vardı." dedi.

Çarls Heymsat içini çekti:

-"Herhalde iyi bir kadındı. Sağ olsaydı, senin için kimbilir ne kadar üzüntü duyardı..."

-"Eh... kes nutukları..."

-"Peki susacağım, madem ki konuşmamı istemiyorsun. Yalnız sana şunu bir defa daha hatırlatayım. Annen sağ olsaydı... sana köylülerle barışmanı söylerdi.

Ceri Heysın bir kahkaha attı:

-"Ben onların bana dokunmalarından korkmuyorum ki. Ben yalnızlığa alıştım."

-"Hiç bir insan tam mânâsı ile yalnız değildir. Kendini yalnız hissediyorsun ama kalbinde annenin hatırası yaşıyor. İnadı bırak Cerri... sana her hususta yardıma hazırım... Pazar günü seni okulda beklerim..."

Çarls Heymsat bunu söyledikten sonra arkasını döndü ve evden çıktı. O haftanın sonunda, pazar günü köylüler, Cerri Heysın'ın ilk defa olarak temiz bir elbise giymiş olarak, Çarls Heymsat'ın açtığı dershaneye girdiğini görenler hayretten dona kaldılar. Ama kimse öğretmenin bunu nasıl başardığını hiçbir zaman öğrenemediler. Sonradan o bölgeye şerif olan, Cerri Heysın da haydutluk senelerini hayatından âdeta silmişti...

HIZLI ESKİMOLAR ARASINDA

Hızlı ve dostu Prof. Bilgiç, yeni bir buluşu denemek üzere Eskimolar Yurdu Groenland'a hareket etmişlerdir...

İDARE: Ankara cad. Cemal Nadir sok. No:7 İstanbul BASILDIĞI YER: Web Ofset İleri Matbaacılık A.Ş. SAHİBİ: Erol Simavi YAZI İş. Md. Arslan Baran ABONE: Senelik 24, 6 Aylık 12, 3 Aylık 6 liradır.

HIZLI ESKİMOLAR ARASINDA

BAŞ TARAFI
ARKA SAYFADA 2